

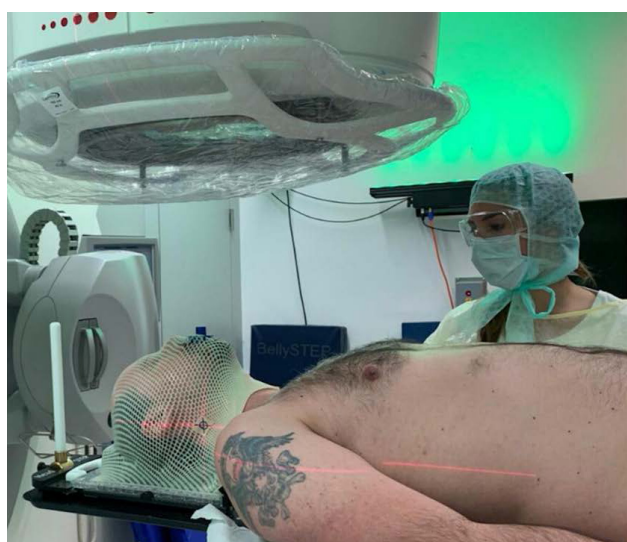

PRENDERSI CURA DEI PAZIENTI

- └ Fornire ai pazienti informazioni chiare, chiedendo di comunicare l'eventuale presenza di sintomi riferibili a infezione da COVID-19 o se convivono con qualcuno che ha tali sintomi.
- └ Eseguire il triage del paziente in accesso al servizio di RT (controllare la temperatura e chiedere se sono presenti sintomi riferibili al COVID-19).
- └ I pazienti devono indossare la loro mascherina anche se non presentano alcun sintomo.
- └ Non è consentito l'accesso al servizio ad accompagnatori, salvo assoluta necessità.



IL FLUSSO DI LAVORO DELL'RTT

- └ I pazienti con sospetta o confermata infezione da COVID-19, che necessitano il trattamento, dovrebbero essere trattati in un Linac dedicato utilizzando un percorso separato. Se ciò non fosse possibile, il trattamento andrà eseguito alla fine del turno.
- └ Gli RTTs dovrebbero essere suddivisi in team differenti senza commistione del personale tra i diversi team.
- └ Gli RTTs devono indossare la mascherina e devono strettamente seguire un'appropriata igiene delle mani durante i trattamenti di tutti i pazienti.
- └ Per pazienti con sospetta o confermata infezione da COVID-19, che necessitano il trattamento, vanno indossati i DPI come descritto nelle raccomandazioni nazionali o dell'OMS.
- └ Una attenta igiene delle mani deve essere eseguita prima e dopo la rimozione di alcuni o tutti i DPI.

LAVORO DA REMOTO

- └ Gli RTTs che elaborano piani di trattamento, dovrebbero, quando possibile, lavorare da remoto (smart working).
- └ Il personale non strettamente necessario per le operatività giornaliere e che può svolgere le attività da remoto, sia per i Linac che per la simulazione, dovrebbe lavorare in smart working. Questo personale dovrebbe avere accesso da remoto ai sistemi di R&V per le competenze amministrative.
- └ Gli RTT coinvolti nelle revisioni cliniche e nei follow up, dovrebbero svolgere tali attività in modalità di consultazione telefonica o virtual meetings, in accordo con il medico oncologo radioterapista.
- └ Le riunioni tra i team di RTT che lavorano in smart working e quelli che lavorano in reparto dovrebbero essere svolte online.

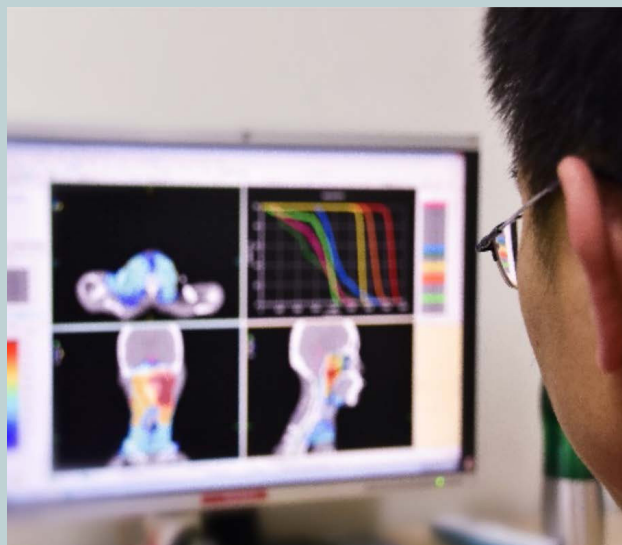

ATTIVITÀ DEL RTT

- └ Un numero minimo di RTT dovrebbe lavorare ai Linac ed in simulazione (almeno 2 RTT) ed il contatto con il paziente dovrebbe essere il minimo indispensabile.
- └ Parlare con il paziente mantenendo sempre una adeguata distanza o attraverso una paratia di perspex, quando possibile.
- └ È richiesta la pulizia eseguita da personale specializzato dopo ogni paziente con sospetta o confermata infezione da COVID-19.
- └ Il personale in aggiunta per le valutazioni online delle immagini IGRT, ad esempio il medico oncologo radioterapista o tecnico specialista, dovrebbero valutare/approvare le immagini da una workstation in remoto.
- └ Protocolli offline come e-NAL (Not Action Level) dovrebbero essere utilizzati se non è possibile acquisire immagini online quotidiane, garantendo nel contempo che venga mantenuta un'adeguata copertura del margine d'errore.